Dossier informativo

Ronda solar 2022-23

Grupo Scout 508 San José – Sevilla

ÍNDICE

1. ¿QUÉ SON LOS SCOUTS? …….…..2

LA ORGANIZACIÓN SCOUT MUNDIAL……..……...…2

VISIÓN……...…2

MISIÓN……..…3

EN QUÉ SE BASA EL MÉTODO SCOUT……..……...…..3

2. LA ASOCIACIÓN: ASDE……...……5

¿QUÉ HACE ASDE-SCOUTS DE ESPAÑA? ……...……..……....5

RESPONSABILIDAD SOCIAL CORPORATIVA…….…..……7

RECONOCIMIENTOS……..…….…….……...7

3. EL UNIFORME…….……..8

EL POLO……..……..……..……..8

LA PAÑOLETA……..……..…….……...……..9

4. EL GRUPO SCOUT SAN JOSÉ 508….……..……10

NUESTRA HISTORIA ……10

SOMOS ASOCIACIÓN.....11

OBJETIVOS ……..……..……...…12

ACTIVIDADES DE GRUPO…….……..……...13

LAS SECCIONES……..……....……13

SCOUTERS: ORGANIZACIÓN Y CONTACTO……...…….17

5. TESORERÍA: LAS CUOTAS……19

6. LISTA DE ESPERA: ¿CÓMO ENTRAR AL GRUPO?.....23

7. COMITÉ DE FAMILIAS …….……....24

1. ¿QUÉ SON LOS SCOUTS?

El método scout es muy rico y versátil, lo que permite que se **adapte a las necesidades y concreciones de las distintas edades**. Para ello se organiza en secciones educativas en función de las características y evolución de los niños, niñas, adolescentes y jóvenes.

La metodología también varía según la edad, poniendo el acento en el ambiente fantástico, la importancia de compartir, el grupo, el liderazgo, la participación y el compromiso juvenil, según van creciendo. Asimismo, el papel de los educadores y educadoras se va adaptando a cada edad y a las necesidades concretas de cada sección educativa. Todo ello en el marco de la naturaleza como lugar privilegiado para la educación no formal.

LA ORGANIZACIÓN SCOUT MUNDIAL

El Movimiento Scout, fundado en el año 1907 por Baden Powell en Inglaterra, es una organización que se basa en un proyecto educativo dirigido a niños y jóvenes con el objetivo de promover su educación integral y su implicación social. El movimiento Scout existe en **161 países** lo que suponen **más de 30 millones de personas**, de diferentes culturas, lenguas y religiones trabajando por construir un mundo mejor.

Scouts de España está presente desde 1912 en España, con un periodo de clandestinidad en la época franquista y legalizada desde 1977 con la llegada de la democracia. 100 años marcando la diferencia en la educación no formal de la infancia y juventud española.

VISIÓN

Creemos que la educación lo es todo y por ello trabajamos por un mundo mejor, más justo y solidario, donde el cuidado del medio ambiente, el respeto a los derechos humanos y el entendimiento entre las personas y los pueblos sea una realidad.

MISIÓN

La misión del escultismo es contribuir a la educación de los jóvenes, a través de un sistema de valores basado en la Promesa y la Ley Scout, para ayudar a crear un mundo mejor donde las personas puedan desarrollarse como individuos y jugar un papel constructivo en la sociedad.

Para alcanzar esta misión consideramos fundamental:

- Educar en la libertad, la justicia, la solidaridad y la **responsabilidad personal y comunitaria**, en el marco de la convivencia, el respeto y el servicio.
- Promover aquellos **valores espirituales**, inherentes a la persona, que ayuden a superar el individualismo y el materialismo, y favorezca la formación de su personalidad.
- Despertar el **espíritu crítico y participativo**, respetando la libertad personal y promoviendo hábitos de vida saludable, que permitan analizar las ideologías y opciones que la sociedad presenta para posteriormente elegir una opción de vida.
- Impulsar la **comprensión y** el **desarrollo** en nuestra sociedad, promoviendo el cuidado y defensa del medio ambiente y estimulando acciones de cooperación y servicio a los demás.

EN QUÉ SE BASA EL MÉTODO SCOUT:

El método scout se basa en los siguientes principios básicos:

- **Educación en valores**: El niño, niña o joven establece libremente un compromiso personal ante sus compañeros/as, asumiendo una responsabilidad: social, personal, ética…
- **La educación por la acción:** El aprendizaje se hace a través de la observación, la experimentación y la actividad personal, permitiendo a los/las participantes realizar acciones por sí mismos y adquirir experiencias personales con el juego como protagonista.
- **La formación autogestionada**: El niño, niña o joven participa en su propio proceso de desarrollo, formando parte activa de las diferentes etapas en las que se determina el Programa Educativo Scout.
- **La vida en pequeños grupos**: la educación Scout se basa en el Grupo Scout, el pequeño grupo socializa, identifica a sus miembros con los objetivos de las actividades y permite profundizar en el conocimiento mutuo. Todo ello posibilita la participación, el aprendizaje y la asunción de responsabilidades. Así se crea un espacio educativo y de confianza en uno mismo privilegiado para crecer y desarrollarse.
- **Con la ayuda de personas adultas**: La presencia de personas adultas capacitadas, que se incorporen a la vida del equipo proponiendo, revelando y ayudando a descubrir, facilitan el diálogo y la cooperación, invitando al grupo a producir lo mejor de sí mismo.

- **La asunción de responsabilidades**: La vivencia de la participación en diversas actividades, asumiendo responsabilidades consigo mismo/a y con el grupo, ayuda al establecimiento de un compromiso personal libremente aceptado, en el que se basa el éxito del equipo.
- **Unos programas progresivos y atrayentes**: La presentación de técnicas atrayentes que se aprenden ejecutándose, permite estimular el desarrollo de las aptitudes, motivar una futura vocación y colaborar en la formación de la persona, aportando la seguridad que implica el manejo de una destreza.
- **La variedad de los centros de interés**: A través de los diferentes programas, los/las jóvenes se relacionan con el mundo, descubren sus capacidades y las de los demás, el valor de la cooperación y el espíritu de equipo, descubriendo de un modo alegre lo que juntos/as pueden hacer.
- **El contacto con la naturaleza**: El descubrimiento de la naturaleza estimula la creatividad, crea vínculos entre los miembros del grupo, favorece la comprensión de la vida en sociedad y permite valorar la vida sencilla y los ritmos naturales.
- **Aprendizaje a través del servicio**: actitud solidaria, principios sociales, implicación y compromiso social.

2. LA ASOCIACIÓN: ASDE

ASDE (Federación de Asociaciones de Scouts de España) es una Organización No Gubernamental sin ánimo de lucro, coeducativa, independiente y plural, que desde 1912 se dedica a la promoción de una educación en valores en el tiempo libre de niños, niñas y jóvenes.

Hoy, es una de las **mayores ONG juveniles de voluntariado** en nuestro país, con más de 30.000 socios y socias, y una entidad a la vanguardia dentro de las organizaciones juveniles. Declarada de utilidad pública en 1977, su principal objetivo es alcanzar una ciudadanía plena, consciente de su responsabilidad y con la idea de construir un mundo mejor.

ASDE-Scouts de España está formada por **17 Organizaciones Federadas** en representación de 15 Comunidades Autónomas: Andalucía, Aragón, Asturias, Baleares, Cataluña, Extremadura, Galicia, La Rioja, Canarias, Cantabria, Castilla-León, Castilla-La Mancha, Madrid, Murcia y Comunidad Valenciana, y dos a las Ciudades Autónomas de Ceuta y Melilla.

¿QUÉ HACE ASDE-SCOUTS DE ESPAÑA?

La ONG ASDE-Scouts de España trabaja, a través de un método educativo propio, por la educación integral de niños, niñas y jóvenes (de entre 6 y 21 años) en el tiempo libre, fomentando su desarrollo como individuos con un papel constructivo en la sociedad.

Para ello, desarrolla una **labor educativa** a través de la participación y de la acción, del trabajo en red, de la implicación y el compromiso de más de 8.000 voluntarios y voluntarias, de la vida en la naturaleza y en pequeños grupos y de programas progresivos y atrayentes, organizados por edades a través de actividades y programas orientados por personas adultas voluntarias.

Su labor se desarrolla en diferentes ámbitos de Acción Social, Medio Ambiente y Cooperación al desarrollo:

- **Programas de Salud:** desde ASDE-Scouts de España se enfoca la educación para la salud desde la libertad, versatilidad y no obligatoriedad, trabajando temas como la prevención de drogodependencias, adquirir hábitos alimenticios saludables o desarrollar una adecuada educación afectivo-sexual.
- **Programas de Infancia:** sensibilizando a los niños y niñas sobre sus derechos y acercando las situaciones de otros menores desde una perspectiva de integración social.
- **Programas de Convivencia** para fomentar la idea de igualdad, convivencia, interculturalidad, prevención de violencia, etc.
- **Programas de Igualdad:** desde los que se difunde la idea de igualdad de oportunidades entre mujeres y hombres desde los 6 a los 21 años.
- **Programas de Medio Ambiente:** ASDE-Scouts de España es una ONG defensora de la naturaleza que trabaja por el conocimiento y protección del Medio Ambiente. Es en la naturaleza donde se desarrollan además gran parte de los programas que se llevan a cabo.
- **Programas de Cooperación al Desarrollo:** el movimiento scout existe a nivel mundial por ello ASDE-Scouts de España lleva, a través de proyectos de cooperación al desarrollo, en países en vías de desarrollo, las ideas y el entusiasmo de sus jóvenes.
- **Programas de promoción del voluntariado:** ASDE-Scouts de España es una de las organizaciones con mayor número de voluntarios/as en España, gracias

a ellos se llevan a cabo gran parte de los programas. Por ello, se incide especialmente en su formación y dotación de herramientas (manuales, publicaciones, cursos…) para el desarrollo de su labor como educadores y educadoras.

RESPONSABILIDAD SOCIAL CORPORATIVA

ASDE-Scouts de España es una organización con una vocación transformadora de la sociedad que contribuye a través de la educación a la construcción de un mundo mejor. Por ello ASDE-Scouts de España asume la responsabilidad con la sociedad de la que forma parte, asumiendo compromisos con la misma:

- **Sello de excelencia EFQM 200+:** en diciembre 2009 ASDE-Scouts de España obtuvo el Certificado de Calidad EFQM 200+, sello acredita el compromiso de la entidad con la calidad y la acción de mejora continuada. La aplicación de este modelo de excelencia permite seguir mejorando en su gestión y resultados de acción y convierte a nuestra entidad en pionera dentro de las Organizaciones Juveniles.
- **Código ético:** desde diciembre de 2009 ASDE-Scouts de España cuenta con un documento que recoge las pautas de actuación ética que debe seguir en su gestión ordinaria y su relación con propios asociados, personal, proveedores, entorno social, Medio Ambiente.

ONG Analizada por la Fundación Lealtad.

RECONOCIMIENTOS

- **Premio Nacional de Medio Ambiente**: Concedido por el Ministerio de Medio Ambiente desde 1986, ASDE-Scouts de España recibió este premio como reconocimiento a su labor por la mejora del Medio Ambiente en 1993.
- **Corbata de la Orden Civil de Alfonso X el Sabio**, concedida en 2006 por el Gobierno de España a propuesta del Ministerio de Educación y Ciencia en reconocimiento a la labor educativa y formativa de niñas, niños y jóvenes.
- **Premio Estatal al Voluntariado Social**: los Príncipes de Asturias entregaron a ASDE-Scouts de España y sus más de 8.500 voluntarios en 2008 con el Premio Estatal al Voluntariado Social como reconocimiento a sus casi 100 años de continuada labor “en la promoción del voluntariado social y el fomento de la

participación activa de la infancia y juventud en la transformación de su entorno social".

3. EL UNIFORME SCOUT

El Uniforme Scout desde su aparición hasta nuestros días mantiene un sentido y un valor reconocidos que justifican y dan significado a su utilización.
El Uniforme Scout es...
... la plasmación externa de nuestro **compromiso** con el Movimiento Scout y sus valores.
... una potente **herramienta pedagógica**, como elemento educativo para nuestros niños, niñas y jóvenes.
... nuestra seña de identidad cara a la **imagen pública de ASDE.**

La IV Conferencia Federal decidió la existencia de una uniformidad única para toda la Federación que debería adaptarse a los nuevos tiempos según los criterios de:

- **Coherencia** con nuestra definición, con lo que somos y lo que queremos.
- **Imagen atractiva y actual** conforme al Escultismo moderno y plural de ASDE.
- **Sencillez** en la forma y reducción de las insignias de todo tipo.
- **Comodidad, practicidad y funcionalidad** para nuestras actividades.
- **Economía y facilidad de obtención** para toda la Federación.

Esta uniformidad única para toda la Federación se compone exclusivamente de los siguientes elementos: el Polo y el Pañuelo Scout o pañoleta.

EL POLO

El Polo es de color azul acero (PANTONE 7450 C) con aplicaciones a lo largo de las mangas en color azul oscuro (PANTONE 281 C), según ilustración, con cuello polo y abertura en el delantero hasta la altura del pecho cerrado con botonadura, con bolsillo opcional, en tejido de algodón y fibra, en manga corta o larga y sin puño.

Esta prenda llevará la insignia de ASDE bordada en azul oscuro –tamaño 3,5 cm de alto por 3 cm de base- en la parte delantera a la izquierda y al inicio de la abertura, y el logotipo "SCOUT" (patentado) bordado en el mismo color, en la tapeta derecha del cuello.

LA PAÑOLETA

Sobre el uniforme y alrededor del cuello, todas las personas miembros de ASDE y sus Organizaciones Federadas, llevarán un pañuelo triangular o “pañoleta”, enrollado sobre su lado mayor y con el vértice hacia atrás.

En nuestro grupo, cuando aun NO has realizado la promesa la pañoleta te la colocas del revés, de modo que se queda entera de color azul.

Nuestra pañoleta de grupo es de color azul con cintas de color verde y amarillo.

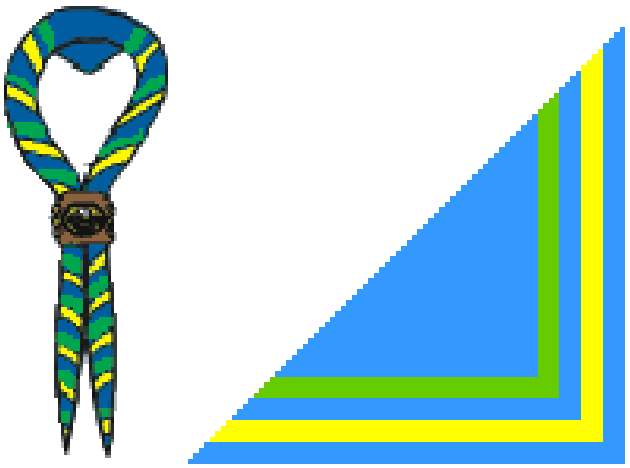

4. EL GRUPO SCOUT 508 SAN JOSÉ

Somos un grupo scout de Sevilla, tenemos nuestro local en Triana, aunque los que formamos el grupo provenimos de todas partes de nuestra ciudad y sus alrededores. Pertenecemos a Scouts de Andalucía y a ASDE desde que el grupo se fundó hace ya más de veinticinco años, desde entonces muchas cosas han cambiado, pero seguimos adelante.

NUESTRA HISTORIA

El grupo fue fundado en el año 1988 por scouts procedentes de otro grupo de MSC y por personas de otras asociaciones. Entre todos formaron lo que se llamó Grupo San José, por el colegio que en su día aceptamos como sede, el Colegio San José Sagrados Corazones (SS.CC.) Padres Blancos de Sevilla. La primera Ronda fuimos lo que se llama grupo en formación a la espera de que ASDE nos adjudicará un número que nos acreditará como miembros de la asociación. Ese año sólo había tres secciones en el grupo Manada, Tropa y Esculta, la Colonia y el Clan se crearon con el tiempo, más concretamente la Colonia Zagyva se creó en 1989 y el Clan Jira en 1990. Finalmente, el 26 de octubre de 1990 se nos concedió el número 508, que todavía hoy nos acredita.

SOMOS ASOCIACIÓN

Al estar constituidos como asociación Scout de Andalucía pasa a ser una asociación de asociaciones, esto nos proporciona mayores beneficios al poder optar a ayudas que con el método anterior no eran posibles.
Además, al ser asociación, las decisiones del grupo recaen en la Asamblea, el órgano de decisión mayor. La Asamblea está constituida por las personas asociadas activas, (los y las scouters y los y las Rovers mayores de edad) y también por las personas que son los y las representantes legales de las personas asociadas al grupo. Y en esta, cada año se someterá a votación cualquier cuestión importante para el correcto funcionamiento del grupo.

OBJETIVOS

Nuestros objetivos para la ronda solar 2022-23 son:

- Interactuar con los otros grupos.
- Realizar extrajobs de grupo.
- Mantener y buscar nuevas vías de financiación.
- Implicar a las familias.
- Mantener un contacto fluido con el casero y la comunidad.
- Fomentar la participación activa del clan en la vida de grupo.

- Implicarnos más en el Distrito Triana.
- Reducir el ratio scouter-educando (captación).
- Mantener y mejorar la limpieza del local.
- Atender a la forma física del kraal.
- Incrementar el contacto con la naturaleza.
- Reducir y cuidar el material
- Recuperar y afianzar el sentimiento de grupo
- Realizar formaciones internas y externas.
- Terminar las formaciones y cursos
- Focalizar el tiempo de trabajo.
- Mantener un entorno de trabajo óptimo en el kraal.
- Recuperar el sentimiento musical del grupo.

ACTIVIDADES DE GRUPO

Este año se retomarán las reuniones presenciales. Cada mes una sección se reunirá en el local y las demás secciones se reunirán en el exterior. Se avisará previamente a las familias del horario y el lugar de encuentro y recogida.

Nuestros horarios serán de 11:00 a 13:00.

Para la asistencia a cada reunión/actividad, es necesario rellenar previamente el formulario de asistencia de la actividad.

También hacemos actividades por ramas y en grupo:

- **Campamento de Navidad**: dura 5 días y se hace en diciembre (normalmente del 26 al 30).
- **Campamento de verano**: dura 15 días y generalmente se hace en la segunda quincena de julio.
- **Acampada de inauguración de ronda**: es la primera acampada de la ronda, que se hace a finales de septiembre-principios de octubre. Ahí se realizan los pases de sección de los educandos.
- **Festival de la canción scout**: cada año, el grupo que quiera compone una canción y la presenta a un concurso. En Andalucía, primero se realiza un festival por delegación, en nuestro caso la delegación de Sevilla, y el ganador

se presenta al festival de Andalucía. El ganador de este último se presenta al festival federal, que se realiza al año siguiente para poder tener tiempo de preparar bien la canción. El San José siempre participa con una canción en los festivales. Hemos ganado en dos ocasiones el festival de Andalucía, asistiendo al festival federal del año 1999 en Canarias y en el 2012 en Zaragoza.

En los últimos años se ha incluido también un concurso paralelo a este para los grupos que no participan con canción nueva de ese año, y es el concurso Vintage, en el que los grupos participan con canciones suyas de años anteriores.

LAS SECCIONES

La metodología scout se aplica en función de la edad de los niños y niñas, dividiéndolos/as en diferentes grupos, denominados “secciones”.

En esta ronda no tenemos todas las secciones abiertas, ya que no disponemos de suficientes scouters para tratar a todos/as los/as educandos/as. Por lo tanto este año no habrá colonia. Las secciones abiertas son las siguientes:

Lobatos y lobatas (de 8 a 11 años): Manada Hiawatha

A través del lema “HAREMOS LO MEJOR” los niños y niñas aprenden a convivir y desarrollan sus destrezas y habilidades, aprendiendo a desenvolverse por sí mismos/as. Su imaginación está al servicio de una incesante actividad y del juego, su medio de aprender.

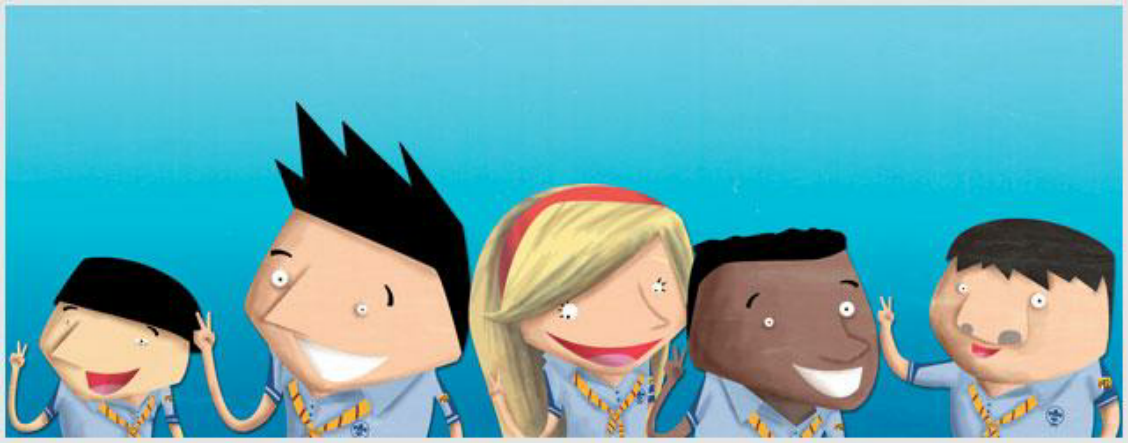

Se organizan en pequeños grupos, llamados “seisenas”, en las que se reparten responsabilidades y aprenden a trabajar juntos, desplegando sus hábitos sociales y responsabilizándose de su tarea.

A través del juego, aprenden a quererse y respetarse, y a querer y respetar a los/as demás. Es así como va adquiriendo también sus propios valores personales que le acompañarán toda su vida.

En el marco simbólico de “El Libro de las Tierras Vírgenes” de Rudyard Kipling, los lobatos y lobatas aprenden a crecer con la ayuda de sus “Viejos/as Lobos/as”. De nuevo es el desarrollo de la imaginación la que permite a los/as educadores/as hablar un lenguaje accesible para el/la niño/a.

Scouts (de 11 a 14 años): Sección Scout Kiowa

Los niños y niñas se dividen en pequeños grupos (patrullas), adquiriendo responsabilidades, aprendiendo a tomar decisiones y valorando el trabajo en equipo. Se desarrollan destrezas para desenvolverse y sobrevivir en el medio natural. Aspiran a estar “SIEMPRE LISTOS”, el lema de la sección.

Es el tiempo de la afirmación personal; el deseo de aventura se hace más patente, se desarrolla el carácter, las actitudes y la capacidad de vivir en grupo, enriqueciéndose personalmente.

La vida en la Patrulla potencia el compromiso personal. Eligen sus propios líderes y programan las actividades, con apoyo de sus educadores/as.

La imaginación deja paso a la sed de aventuras. El contacto directo con la naturaleza les permite ir más allá en la formación de sí mismos/as y de su personalidad.

A través de las “Especialidades”, los/as scouts aprenden destrezas individuales en áreas que más les motivan, abriendo así el camino de su formación profesional y de sus aficiones.

Escultas (de 14 a 17 años): Unidad Kala

La forman jóvenes que desarrollan sus propios proyectos, responsabilizándose por completo de ellos. Se motiva el desarrollo personal y en equipo, tratando de perfilar las ideas, interrogantes y ambiciones que empiezan a definir su personalidad.

Este es un momento crucial para las ideas, los interrogantes y las ambiciones. Los chicos y las chicas empiezan a perfilar su personalidad definitiva.

El grupo cobra enorme importancia y se hacen hombres y mujeres activos. No aceptan el ocio pasivo y dirigido que se oferta a los/as jóvenes.
Son ellos y ellas los verdaderos protagonistas de su futuro. Conciben la "Empresa o Proyecto" desde la idea hasta la ejecución, con la mera supervisión del educador adulto.

Empiezan a plantearse su formación profesional y a fijarse retos. Se hacen conscientes de que los estudios son lo más importante de sus vidas en este momento, sin dejar de lado también sus aspiraciones sociales y sus ganas de divertirse de forma saludable. El cuidado de la salud cobra una gran importancia en esta etapa para convertirse en un adulto sano.

Rovers (de 17 a 21 años): Clan Jira

Su marco simbólico es vivir el ambiente de compromiso y solidaridad: descubrir los desafíos y oportunidades del mundo de hoy, encontrar un camino para contribuir en la creación de un mundo mejor y construir un proyecto personal de vida.

Ser rover es vivir intensamente cada paso, tomar las riendas y hacer un proyecto de su propia vida, empeñarse en cambiar el mundo y, sobre todo, creer que es posible.
Los encontraréis trabajando en el barrio, o dinamizando a sus compañeros/as de clase o de trabajo, aunque nadie sepa que son “scouts”. Su lema es “servir”.

Se comprometen colectiva e individualmente en acciones de cambio y se esfuerzan por crecer al tiempo como persona. Elaboran sus propios proyectos personales, se marcan metas y se ayudan mutuamente a madurar y crecer como adultos comprometidos.
Colectivamente, se esfuerzan por hacer suya la máxima scout de “tratar de dejar el mundo en mejores condiciones de cómo lo encontramos”. Son jóvenes comprometidos socialmente, dinamizan, conciencian y ayudan a los demás con la esperanza de cambiar el mundo.

Scouters (a partir de 21 años): Kraal Zarigüeyas

Somos el equipo de voluntarios/as que educamos a los niños/as y jóvenes de nuestro grupo. Para ello, seguimos la Metodología Scout marcada por ASDE.

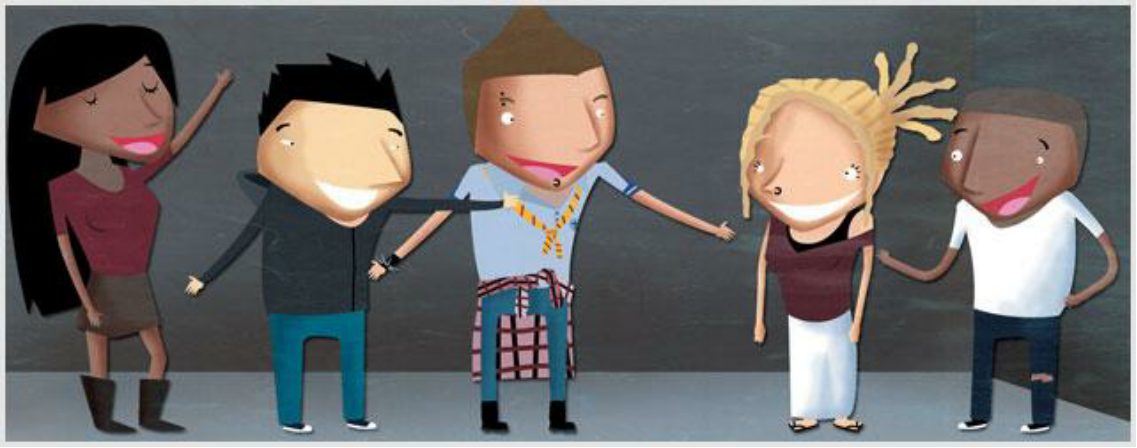

Nunca es tarde para pertenecer a un Grupo Scout. En todas las secciones se cuenta con voluntarios y voluntarias, monitores/as de Tiempo Libre, educadores/as, médicos, transportistas, cocineros…

Para realizar una buena tarea educativa los monitores nos acreditamos con el Título de Monitor de Actividades en el Tiempo Libre, reconocido por la Junta de Andalucía y también con el Título de Director de Actividades en el Tiempo Libre.

SCOUTERS: ORGANIZACIÓN Y CONTACTO

Los/las scouters somos monitores/as de grupo y específicos de una sección.

Disponemos de **correo** de grupo:

gruposcoutsanjose508@gmail.com

Cada scouter posee un cargo en el grupo, el cual se reparte al inicio de ronda. Durante esta Ronda y hasta la fecha estos son los cargos y sus responsables:

Coordinación: Yilena y Janice.

Tutora de formación: Fabianna.

Secretaría: Paola y Fabianna.

Tesorería: Justo, Concha y Bárbara.

Intendencia y local: Carmen.

Subvenciones: Miriam.

Redes sociales: Nicolás.

Esta es la repartición de scouters por sección de la Ronda 2022-23. Se puede contactar con ellos/as a través del correo de la sección o, si es necesario, también tenéis el teléfono de los/as scouters:

Manada Hiawatha

manadahiawatha@508.scoutsdeandalucia.org

- Baloo (Mariano) Coordinador: 618348382
- Akela (Fabianna): 692375518
- Bagheera (Yilena): 609149927
- Kaa (Julia): 649858880

Sección Scout Kiowa

tropakiowa@508.scoutsdeandalucia.org

- Estrella Coordinadora: 654036945
- Paola: 601 08 87 01:
- Justo: 684081904
- Jose Félix: 674989641
- Andrea: 615073754

Unidad Esculta Kala

unidadkala@508.scoutsdeandalucia.org

- Janice Coordinadora: 615 41 84 01
- Nicolás: 637115640

Clan Jira

clanjira@508.scoutsdeandalucia.org

- Miguel Coordinador: 600676212
- Jose Manuel: 607023843

5. TESORERÍA: LAS CUOTAS

Disponemos de dos cuotas: la asociativa y la interna.

- El importe de la **cuota asociativa** se establece anualmente por la asamblea ordinaria de Scouts de Andalucía. Es una cuota anual que se paga en noviembre de cada año. Aún estamos a la espera de que salga el precio definitivo.
- El importe de la **cuota interna** se establece en el consejo de grupo a inicios de ronda, aunque puede ser cambiado en función de las circunstancias. Es una cuota trimestral, siendo durante esta ronda de 44€ al trimestre. Esta cuota se utiliza para pagar los materiales y el alquiler del local en el que nos reunimos.

Los campamentos, acampadas y actividades especiales se pagan a parte.

En nuestro grupo creemos que lo importante son los niños y que se lo pasen bien, por lo que si en cualquier momento alguien tiene problemas económicos estamos dispuestos a hablar personalmente y llegar a un acuerdo. No nos gusta que alguien se quede sin scouts por problemas económicos.

Los contactos con la tesorería se harán a través del siguiente correo: tesoreria@508scoutsdeandalucia.org

6. LISTA DE ESPERA ¿CÓMO ENTRAR EN EL GRUPO?

Para entrar en el Grupo es necesario formar parte primero de la lista de espera, para ello es necesario escribir un correo a: gruposcoutsanjose508@gmail.com con los siguientes datos:

- Nombre del niño o niña
- Fecha de nacimiento
- Edad: a través de una fórmula de Excel, te aparece la edad que tiene a tiempo real (mes/día/año)
- Nombre del familiar.
- Teléfono.
- Email.
- Observaciones: si tiene hermanos en la lista o en el grupo, si es hijo/a de algún/a antiguo/a miembro, amigo de alguien del grupo o con alguna discapacidad (autismo, tdah…).

Y el responsable de la lista de espera le responderá en el momento en el que se le haya introducido en la lista.

7. COMITÉ DE FAMILIAS

El comité de familias lo pueden componer familiares de los socios y las socias del grupo y los y las rovers mayores de edad. Junto a ellos/as estará un/a scouter que hará de enlace entre el kraal y el comité de familias.

La comunicación con el comité de familias se hará mediante un grupo de whatsapp creado por el/la scouter designado/a.

¿De qué se encarga el comité de familias?

Al comité se le asignan una serie de tareas específicas y posteriormente se les delegan tareas a lo largo de la ronda, creando así comisiones de trabajo puntuales.

Las tareas específicas son:

- Ayudar a crear un banco de recursos de lugares de acampadas y campamentos.
- Buscar nuevas vías de financiación para gastos de local y similares (subvenciones del distrito, ideas de extrajobs, ...)

Para formar parte del mismo póngase en contacto con su scouter de sección o a través del correo del grupo:

gruposcoutsanjose508@gmail.com

¡Gracias por todo familias!

Grupo Scout 508 San José

C/ Evangelista 6, Esc.D, Planta 0, Puerta B – 41010 Sevilla

E-mail: gruposcoutsanjose508@gmail.com